夕刊
朝鮮日報
發行兼編輯人 方應謨
印刷人 金炯元
發行所 株式會社 朝鮮日報社

一般國際軍縮會議 重大危機에直面
獨、佛의兩案對立으로
英米佛 局面打開에奔忙

【聯合倫敦十八日發】 獨逸의軍備均等要求와 佛蘭西의軍備國際管理案의對立을中心으로하고 一般國際軍縮會議는再開에앞서 벌서부터重大危機에直面하게되엿다 英、米、佛三國政府首腦部는 軍縮會議가局面打開에最後의努力을 傾注하야十八日倫敦과巴里가서로呼應하야重要會商을遂하엿다 卽倫敦에서는 「맥도날드」氏、「루즈벨트」氏의特派使節「노만데비스」氏와 官邸에서軍縮問題에對하야懇談하는一方巴里에서는「에덴」外務次官은「뽕쿠르」外相과會見하고協議하엿다

【聯合倫敦十八日發】 「데비스」代表及軍縮會議長「헨더손」氏는「맥도날드」首相과會見을終了하고 再次佛國政府와協議키爲하야 巴里로急行하엿다

【聯合倫敦十八日發】 一般國際軍縮會議를 一個月앞두고 局面을打開키爲하야「에덴」外務次官은十八日「달라디어」首相과 會見하기로되엿는데 同次官은二時間에亘하야 英佛兩國의共同戰線을取할必要를力說하고 먼저佛國이他國에率先하야 讓步하고 獨逸의軍備均等要求에對한緩和를說服한것이라고하나「에덴」次官은 佛蘭西와協議한後再次羅馬로赴하야 同樣으로軍縮會議의 好轉에對하야 懇談할터이다 軍縮會議가失敗로終了되면 軍備擴張競爭時代를現出할것은 自然의大勢라고觀測되나 英佛共地英伊의會談이 果然豫期의効果를奏할는지 자못疑問視되여잇다 그리고佛國政府는 軍縮會議에關한以上左의 三大方針을堅持하리라고 觀測되다

一、獨逸의再軍備를不許할
一、獨逸의公約實行을確保키爲하야佛國도將後五個月間軍備縮小를行할
一、軍備의一般的 國際的管理

英佛의意見背馳
國際軍備管理案을中心 英佛會商結果判明

【聯合巴里十八日發】 一般國際軍縮會議開會를앞두고 十八日午前佛蘭西外務省에서「퐁크루」佛蘭西外相과「에덴」英國外務次官과의새에 英佛軍縮會商이잇섯는바 依然佛蘭西의常設國際軍備管理委員會設置案을固執하고 英佛兩國間에意見에 큰間隔이잇슴이判明되엿는바 獨逸의軍備均等要求도잇슬터임으로會議開會를앞두고 벌서重大危機를 胎하고잇는것으로注目되고잇다 「퐁크루」外相은 會商後 아무것도말하지안엇스나 「에덴」外務次官은 明日羅馬로向하야 出發하는바 其以前에 英佛兩代表間에는 엇더한決定的意見의 一致를보지못하리라고思惟된다

會議는樂觀不許
軍縮會議長談

【電通倫敦十八日發】 軍縮會議議長「헨더손」氏는 巴里를經由하야「쥬네브」로行하는途中에서左와如히 말하엿다
余는夏期休暇中 歐羅巴諸邦을歷訪한結果軍縮會議가 樂觀을不許한다는 事實을아럿다 各國政府는軍縮會議가不成立될境遇에處할方法을 考慮할必要가잇다 各國이이事實을알고 會議에臨하면何等妥協點을發見하기에 반드시困難한것은안이라고觀測된다

米國大統領의『멧세지』中心으로
『데』大使英首相과懇談

【電通倫敦十八日發】 「루즈벨트」大統領의使節代表「노만데뷔스」氏는 十八日午前英國首相「맥도날드」氏를 官邸에訪問하야 「루즈벨트」大統領으로부터「맥도날드」首相에의 個人的「멧세지」를 中心으로懇談하얏다 右「멧세지」의 內容은左와如하다
「루즈벨트」大統領은 軍縮會議가世界의經濟復興에 重大한致命的關係를 有한點에鑑하야 努力할것을 確言하는同時에 軍縮協定에는 亞米利加로서도 實際的方法에서列國과協力할 意가잇음을表示한것이다

橫須賀鎭守府에 思想部設置

【電通東京電話】 五、一五事件發生以來 陸海軍靑年將校間에思想問題 政治經濟問題에關心을가지고此에熱中하는者가不少하게되엿슴으로 軍中央部에서도 適切한施設機關을設하려고 調査中이든바 海軍省에서는 橫須賀鎭守府에 思想部라는臨時機關을設置하고 士官을指導하는同時에 士官과長官幹部或은中央部와連絡을取하기로決定한結果 橫須賀防備隊司令眞崎勝治大佐는十八日橫須賀鎭守府附屬思想部講座를擔當하라는命令을바닷다 眞崎大佐는露西亞에三年間滯在하야 思想方面의研究를하얏슴으로 靑年將校間에도信望잇는適任者라고한다

重要案件山積
汪精衛氏談

【聯合南京十八日發】 十七日

蔣의東北軍 壓迫去益猛烈

【電通北平十八日發】 蔣東北軍의 軍費削減을斷行한蔣介石은 十七日더욱東北軍의中心人物인萬福麟 王以哲에對하야南下하라는 招請狀을發하엿다 蔣介石이東北軍에加하는 壓迫이 猛烈한此際多大한注目을 끌고잇다

汪精衛의歸京에뒤니여 宋子文도十八日에 歸京하엿다 前週末上海에서 汪宋兩人과黃郛間에 擧行된會議의模樣이 正式發表되리라고 期待되는一方汪精衛는新聞記者團과의 會見에서左와如히말하엿다
『第五次全國代表大會의 延期問題는 今週中에中央執監會議常務會에서 討議할터이다 또全國經濟 委員會의開催問題는十九日中央政治會議에서 決定하기로되엿다 그리고重要案件이 山積되엿슴으로 經濟委員會는 一週間以內에成立될터이다』 駐日公使蔣作賓은十八日建設外交部長 汪精衛를訪問하고 協議하기로되엿다

玖馬領袖會議 米國務省重視

【聯合華盛頓十八日發】 玖馬革命의推移에異常한注意를하고잇는 亞米利加國務省首腦部는十七日에잇슨玖馬各派領袖의 緊急會議를자못重大視하야 二十四時間內에現在의玖馬內의國內情勢가잇더한 轉換을示하리라고期待하고잇다

排日態度緩和를
汪、有吉公使에게約束

【聯合東京電話】 有吉駐中公使는去十四日南京에 國民政府行政院長汪精衛를 訪問하고 廬山會議의 經過에關하야聽取한後 日中通商問題에關하야 隔意업시會談을遂하고 十六日上海로歸着하엿다 右會見에關하야 十八日同公使로부터 外務省에對하야 詳細히報告하엿는데 그內容은嚴秘에附하나 側聞하면國民政府는 通商上漸次排日態度緩和에對하야 實績을보이겟다고約하엿다 會議의全貌는左와如함
一、有吉公使는먼저日中親善을促進을說하고 國家權力으로서排日取締를實施하라고希望하고 더욱 日中關係를打開함에는 去四月二十四日附로發布한新關稅率이 特히日本商品을目標로高率關稅를課한데對하야 此際再次改正하는것이必要하다고力說하엿다 此에對하야汪精衛는具體的으로 近日行政院에서 改正하기로決定하엿다고述하엿다
一、다음에 有吉公使는 國民政府에서 發布한 原産地表記條例는排日를助長할懸念이잇슴으로 中國側에서自發的으로改正하라고 希望한바汪精衛는改正을約하엿다
그리하야有吉公使가今回汪精衛와의會談에서收得한것을綜合하면 中國側은排日緩和의實績을보기外지는 對中政策의轉換이업슬것을엿보앗고 從來의態度를變更하고잇다 日中貿易回復은次第로 促進되려는形勢는 注目된다

北中派遣部隊에 出動命令降下

【電通甲府電話】 北中派遣의 ○은指宿大尉指揮下에十八日에出動命令을바든第○○隊○○名 征하엿다

北鐵問題重要懇談
北鐵交涉停頓은 蘇聯邦側의責任
大局的見地서打開策을講究하라
日本側懇談的으로警告

【電通東京電話】 重光次官以下外務省首腦部는 十八日午後一時駐日蘇聯大使「유레네프」氏의招待를바다 麻布의蘇聯大使館에서의 露國新復參事官의 更迭披露宴에臨하엿는바 其際東鄕歐米局長、天羽情報部長은 北鐵問題에關하야交交「유레네프」大使에 對하야懇談的으로
一、北鐵讓渡交涉은停頓狀態를繼續하고잇는것은 日滿蘇三國國交의將來에鑑하야 조치못하고廣田新外相도이를憂慮하고잇는데 蘇聯側이滿洲國側에對하야 留換算率의對案을提示하지안코 또中間會商의開會日程에對하야 何等提言치안음으로 如斯히停頓狀態를繼續하는데對하여서는 蘇聯側에其責任이잇다고하지안을수업다
一、따라서蘇聯側에서北鐵交涉에對하야 誠意가잇스면此際 些少한問題에固着치안코 大局的見地에서交涉打開의 方策에나갈것이고 日本側도이點에關하야 蘇聯側의考慮를促進치안을수업다
라고非公式으로警告하는바잇섯다

交涉을打開함에는 滿洲側의新提案이必要
日本도積極的斡旋을할것이다
『유레네프』大使逆襲

이에對하야『유레네프』大使는
一、北鐵交涉停頓의責任은 蘇聯側에는업다 蘇聯側은滿洲國提案의 留換算率一留二十五錢換은 讓渡價格에서逆算된것임으로 新提案이라고는 認할수업다 따라交涉을打開하려면滿洲國側에서 다시新提案을할것이고 次回中間會商의會合에對해서는 滿洲國側으로부터 提言할것이다
一、따라日本政府가 交涉을考慮하면 나아가滿洲國側의反省을 促進하야 蘇滿兩國間에積極的斡旋을講할것이다
라고逆襲하야 이에對하야 不滿의意를表하얏다 이에對하야東局長은다시
一、北鐵交涉을蘇聯側이 언제外지든지 延引하는때는 事態를益益惡化시킬것에注意하지안으면안된다
一、그리고日本政府는 아직積極的으로 斡旋을할時機에達하엿다고 認치안는다 交涉은어데外지든지 蘇滿兩國代表에서 直接折衝하야 解決함이至當하다
라고하야蘇聯側의反省을促進하고 大橋「카즈롭스키」兩代表의個人的會議을 續行시키기를慫慂하엿슴으로『유레네프』大使도이를快諾하고 右懇談을맛치엿다 이結果蘇聯側은 近近箱根또는適當의 場所에 大橋代表를招待하야 懇談裡에 交涉打開의方法에對하야 協議를行하기로되엿다

旱害地救濟로 第二豫備金支出

【聯合東京電話】 旱害地救濟事業資金支出에對하야 過般來各地에猛烈한運動이擡頭하야 其對策에對하야農林當局도種種調査研究하엿는데 事業補助費로三百萬圓、低利資金融通三百萬圓의支出을大藏省에要求하엿슴으로主計局에서調査研究를거듭한結果
一、事業補助金으로 八十九萬圓을第二豫備金에서支出할것
一、事業資金低利融通額二百萬圓을豫備金에서支出할것을決定하엿다 救出金을第二豫備金에서支出함은前例업는것으로主計局에서도愼重한態度를取하고잇다

白鳥瑞典公使 二十一日赴任

【聯合橫濱電話】 去十日「엠프레쓰친나다」號로赴任의途에오른 白鳥瑞典公使는同船의故障으로因하야 歸還하엿슴으로 二十一日午後三時郵船日枝丸으로赴任하기로되엿다

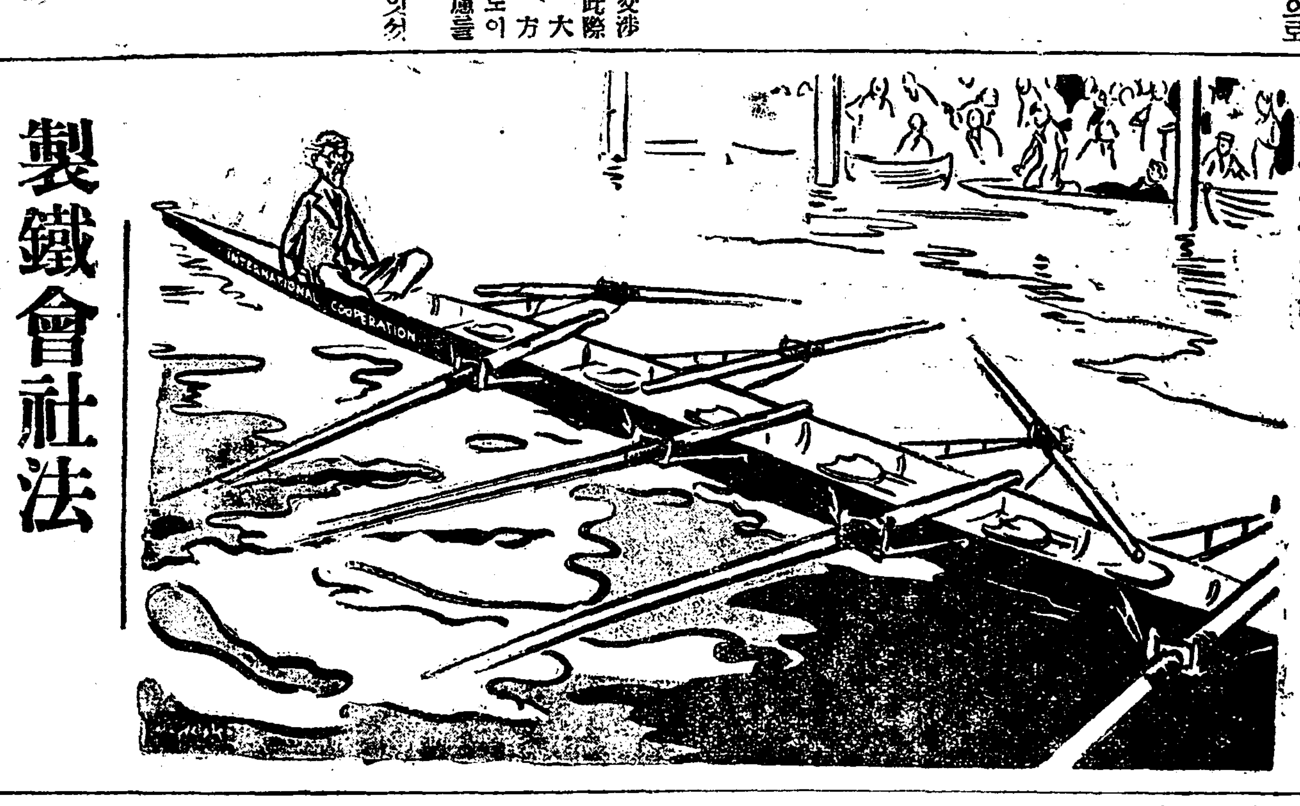

【海外漫畫】『맥도날드』嘆息하여 日 漕手가모도가버렷스니『國際協調』의短艇은누가젓나!

製鐵會社法 施行勅令案
十九日閣議에上程

【電通東京電話】 第六十四議會를通過한 日本製鐵株式會社法의施行에關하야는 軍部를爲始하야 大藏內務의各省과重大한關係가잇슴으로 商工省에서는各關係方面과四月以來折衝을試한結果漸次關係方面의 諒解가되여 各各覺書의交換도되엿슴으로十八日商相官邸에 省議를開하는同時에合理局顧問會議에附議하야 그承認을得하엿다 따라서十九日閣議에左의三勅令案을 上程決定하는대로 上奏하야 御裁可를기다려今週中에公布하기로되엿다 그리고製鐵實施의期日은二十五、六日로 될模樣이다
一、日本製鐵株式會社法施行期日에關한勅令
一、日本製鐵株式會社法施行令
一、製鐵事業委員會

蘇聯承認의意思
米大統領近間發表?
蘇聯承認은時期問題

【電通華盛頓十八日發】 蘇聯의極東政策轉換에伴한親米政策에依하야米國의蘇聯承認은時期問題로되엿다고보는바十八日政府當局談에依하면「루즈벨트」大統領은適當한機會에蘇聯承認의 意思를表明하기로決意하얏다고한다

八面鋒

米國 컬럼비아大學에서 朝鮮文化硏究會 設置。
◇
朝鮮과 使節을 交換했든지 半世紀、朝鮮에敎會、學校、病院、을 設置한지 凡四十年、朝鮮留學生을 包容하기 數千인 米國이、그最大大學에 朝鮮文化硏究會를 設置한은 當然。
◇
在米同胞의 朝鮮紹介는 勿論이어니와、任內同胞와史籍珍品等의寄附도 期待。
◇
또다시 南洋서 颱風이襲來。
◇
규바에는動亂、英、米에는建艦競爭、極東에는 戰雲이暗迷하니、朝鮮은 自然의掩襲이나 밧아보라는 셈?。
◇
續出하는 二重課稅、頻發하는 告知書不渡後와 督促狀發付。
◇
이것도 百姓의過息일가。

辭令

任技師(七等) (內務)技手 金山 貞藏
命內務局勤務
事賣局屬
任事賣局副事務官(七等) 山元 末弘
成鏡北道警部 田邊 洗耳
任道警視(八等)
命成鏡北道在勤
全羅南道警部 田中 乾一
任道警視(八等)
命黃海道在勤
公立高等女學校敎諭 肥田 米作
任朝鮮公立中學校敎諭(七等)
補大田公立中學校敎諭
事賣局副事務官 植松 長多
(咸南)朝鮮道立醫院醫官 岡上 新吉
(全北全州)木府郡守 江藤 庄助
(平北寧邊)同 上 羅 昌燮
(平北江界)同 上 山本 種季
(平北雲山)同 上 桂 淳
(平北熙川)同 上 朴 洛承
依願免本官(各通)
朝鮮公立實業學校長兼同校敎諭 榮 爲次郞
依願免本官竝兼官

人事·集會

▲水間美藏氏(朝鮮殖産銀行理事)新任人事次本社來訪
▲志賀信光氏(李王職庶務課長)新任人事次來社
▲吳鳳彬氏(朝鮮美術館主宰)朝鮮名畫展開催次十八日夜成興向發
▲金敎英氏(本社校正班主任)營業局事務를帶하고全南方面出張
▲松本誠氏(京畿道知事)山林大會出張中今朝溫井里로부터歸京
▲佐伯顯氏(平南警察部長)滯京中今朝發退京
▲『베프러로』中將(佛國極東艦隊司令官)元山入港中同司令官以下幹部一行은今朝十一時二十八分着入京

시에론레코-드
唱劇 長恨夢(眞別篇)
唱劇 長恨夢相逢篇
朴綠珠
123. 124.
京城鐘路通 朝鮮蓄音器商會 電光六九六番

痔疾脫肛 藥治療專門
京城鐘路五丁目二七○番地
東部保健實費醫院
電光二五六八

朝鮮日報 京城販賣所 電光二四九

寫眞이나眞面과一變一毛의差가無히如 神模寫한肖像을天下諸氏에實價提供
先代의行蹟과現時의事實을紀念하실人士의게 도妙寫進呈 目錄表進呈
像
京城鐘路一丁目 一壽紙舖

어느가정에나한권서필요한
부인병심득서
무료정대
東京市京橋區入船町三 婦人病良藥 命之母本舖 笹岡省三藥房
朝鮮日報에서보셧다고통지하시면거저드리옵니다

營業種目
香料原料
三美化粧品 化粧原料品 精製品原料 美容化粧器具 食用香料 食用染料
朝鮮化粧品株式會社 指定中央販賣店
三正商會
京城公平洞一一九番地 電光六二三番 振替京城六三五番
各種新特價品을具備하야天下여러분에提供하고자하나다地方에는通知次第目錄進呈

京城 金
賣金分析 金銀地金
合資會社 杉山商會
高價買
京城明治町 合資會社 杉山商會 電話本局七四番

優賞
時計貴金屬
金銀銅錫器
寫眞機
活動寫眞機
及材料一式
京城本町一丁目
株式會社 大澤商會京城支店

忠臣學生服
忠臣票學生服特約店
メリヤス。タオル
綿布加工品雜貨商
品豊富ニ入荷致シマシタ 手持品限リ特ニ安價ニテ販賣致シマス
京城觀水洞 坂野合名會社 振替京城八一四一番

福壽 독일물감 染料藥品
京城南大門通四丁目(南大門電車停留場前)
合資會社 福壽洋行 電本四八三三

理想的洋服地
農家手工綿布는天然的洋服地라갈外고질기고따듯하고보숙옥보기조와此를發見하지不過一年에大流行이되엿스니經濟生活과農村救濟에얼마나理想的입니까
價格
白木一疋 一圓五十錢乃至三圓
縞木一疋 一圓三十錢乃至一圓五十錢
送料一疋 三十四錢
販賣所 京城樂園洞三○○ 振替京城一○九五七 電光一三一九
奬産社

虛弱에 에비오스錠
胃腸을健全히하야增血하고 살을부친다、食慾가漸進코元氣가넘치고 튼튼히되는理致다。 에비오스錠은滋母劑의王입이다。
錠劑(○·三瓦) 五○錠 五十錢 二五○錠 二圓 一○○○錠 五圓五十錢
全國藥店에有

穀產社門前에서 罷業工徹夜露宿

朝鮮人社員十一名도 缺勤開始

警察은 警戒를 繼續中

【平壤支局電話】 평양곡산회사의 파업직공사십여명은 십팔일밤에 회사정문전에 모혀서 자리를깔고 철야를하얏다 십구일아츰에 이르러 직공들은 전날밤 철야한동무들에게 아츰밥을 지어다가주며 밤을새워가며 회사와대항한것을 고맙다고 서로악수를하고 인사를서로교환하야 일상의극적 광경을이루엇다 또이회사에는 조선인 사원(社員)이 열두명인데 십구일오전열시까지 열한명이 출근을하지안코 직공들과 행동을가티하야 파업의전도는 엇더케될는지 추측하기 어려우며 일반경찰은 역시엄중경계중이다

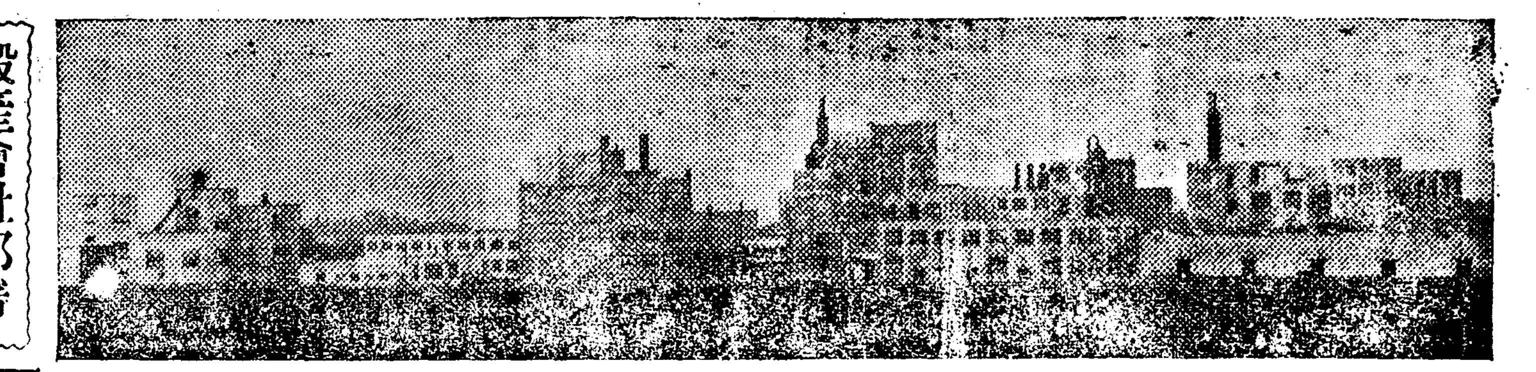

會社의懷柔勸說을 職工側에서一蹴

三個條追加決議로對抗

【平壤】 평양부내 선교리(船橋里)일본곡산회사 생산부직공(生產部職工)을 중심으로 십팔일오후까지 전반직공 삼백삼십여명이 새로제정발표한 고정급(固定給)임금제도의 반대와삼개조건을 제출하고 동맹파업을 단행햇다함은 작보와 갓거니와 파업직공은 동일오후 사시삼십분경에 직공대회를 개최하고

一、우리들은우리의힘으로必勝을期하고他團體의指導를밧지안는다

二、近藤社員의休職處分을會社當局에質問하는同時에 出勤케하도록要求할것

三、目的이貫徹되지안으면絶對로復業치안을것

등삼개조건을 추가결의한후 결속을굿게하고 기세를 올니고잇다

동일아츰팔시에 요구조건을 제출한 직공삼백삼십여명은 파업을단행한후 회사를뒤로두고 분연히나아왓고 동시에 요란하게 돌아가든모-다는일시에정지되여 동일오후에는 죽엄의거리가티조용하다 평양유사이후 처음되는 국제공장의 대파업은이러케 결렬되엿고 회사측에서는 공장장『호-리스』씨가요구조건을 들을수업다는것을 전제로직공임에서 회사의공경을 호소하면서 회유책을 강구하려햇스나 실패하고 결국일주간휴업을 선언하여 쌍방은대치되고야말엇다

抗議文과 要求全文

십팔일 오전에파업단측에서 공장장『호-리스』씨에게제출한항의와 요구서면은 다음과갓다

九月十八日附貴社에서 發表한新給料規定日給을 金八十五錢으로 減下하고 特히『보-나스』制를新設한것은 結局에잇서서 賃金을減下할려는目的일것이오 從來會社側에서 誓約한本旨와는全然相違矛盾되는處置인 新給與現金에由하는 製品成績最高點까지達함은 到底히絶對不可能한터임으로 職工一同은前記新規定을 絶對反對하고左記各要求條項을擧하여 右를提出함

◇要求條項

一、賃金은從前대로 復歸하여支給하라

二、會社에서作業을休止할時는職工의賃金의半額을支給할것

三、職工作業場所에從하여最初定한賃金대로支給할것

四、年二回의『보-너스』는一個月賃金의十割以上을支給할것

穀產會社部署

금번파업한 곡산회사는 다음과가튼 부서에난호여잇서 전부가파업에가담햇다 ▲生產部▲修理部▲發電所▲機關部▲雜夫部 사진은곡산회사전경

徹夜한職工 列車에轢死

수면부족이 원인인듯

곡산회사 파업직공이 철야로숙하며 대항하엿다함은 별항과갓거니와 그직공한명이 수면부족으로정신업시대동강(大同江)철교를 지나다가선교리(船橋里)에서오후아홉시에 떠나평양으로 가는렬차에치어 두다리가무참이 끈허지고 즉사하엿는데그는 곡산회사제조부 제십칠호실에서 일하든 김길복(金吉福)(二五)으로 판명되얏다이급보를들은 직공들은 현장에몰려가서이것도 파업의희생이라고 울고불고 야단하는양은 참아볼수업섯다

米國工場制를 그대로實施

罷業勃發의幾多遠因

금번파업을 단행한 곡산주식회사는 미국재벌이 중심이되여일본산농재발과 악수하여 설립한 자본금팔백만원의 대규모의국제회사로서 옥수수가루와 수이(水飴)를만드는 작업을하고잇다 과세문제로 원료구입(原料購入)에큰지장을 일으키게되여 영업상태가 부진상태에 잇다하나 작업은여전히 계속하고잇는터인데 직공의임금을 돌연히감하코저하다가 금번파가튼 파업을당하게된것이다 식이권부미국식어어서 미국식의 로동제도는 동양사람 더욱이 조선사람으로서는 견대여백이기가 곤난한터이며 더욱이 공장규측에만 치중하여 일반시만과는 친족이 업슬뿐안이라 직공에 대해서도 인정미를 떠난가혹한태도도 비일비재 하엿든터이엇는데 금번 파업은 이것이 커것이 일시에폭발 한것이라고볼수잇다 이제로자쌍방의 이야기를들어본다면다음과갓다

目的을貫徹

罷業團 某職工談

『전대로임금을주어도밥먹고일하기가 어려운데 일원이삼십전이나 되든것을 팔십오전으로감하하는 신제도를선언하니 사탕발림으로 상여금을준다하나 도저히 이것으로는 맛출수업다 우리도 한개의사람인이상 무리한 임금제도를 시인할수업다 압흐로 우리의대책도세워 철저히싸화 목적의관철을 기약한다』

原料가暴騰

工場長 호-리스談

공장 창설당시에는 한포대에 사원하든 옥수수로 십일원밧을가루(粉)를 만들든것이 지금은 관세관계로 일약 옥수수한포대에 칠원오십전으로 올나갓스나 도로혀 가루갑슨 구원으로떠러젓스니 불가불직공의 임금문제에도 관계가안될수업다 그러나 종전보다 임금이감하된 직공은 칠팔인에 머물것이오 그외에는 갓출것입니다』

會社側에서선 新職工募集

【平壤支局電話】 곡산회사의분규는 그대로계속되여 회사측에서는 신직공을모집중인데 직공대표십팔인은 공장에모혀금후의신방침을 토의중인바 회사측에서 신직공을 그외가치모집한은 자긔네의 사활문제인족신직공모집이 사실상 실현되는때는도저히 그저잇슬수업다고괴세를뽑내여형세가비상히수수하다

基督教聯合公議會 第十回總會盛況

新門內禮拜堂서開催

장로교와 감리교를중심한 조선내예수교의 종심이되는 십오개 단체로조직된 조선기독교 련합공의회 제십회총회는 십구일오전구시부터 시내서대문정 새문안례배당에서 륙십팔명의 대표출석으로 개회되엿다 권회장 김종우(金鍾宇)씨의 사회로 진명과 권회록검수가잇고 회계보고 실행부보고등이잇슨후 임원개선에 들어가기로되엿다 그러고나서 제이차회합인 십구일밤에는 교회헌법개정안의 토의가잇고 이십구일에들어서 신사항의 토의가잇고 오후네시반까지에 회합의뭇을 막을터이다

元町製綿會社 四棟을全燒

【일시는대혼잡을이루어】 原因은方今調査中

시내원정(元町)일정목사번지조선제면(朝鮮製綿)주식회사에서 십팔일 오후여덜시 오분부터불이나서 벼마츰불어오는 동풍에 불길은 충천하야 동회사구내에잇는 벽돌집공장과창고세채(건평전부삼백사십구평)의 사동이 지 약삼십분만에 진화하엿는바 다행이 인축의사상은 업섯스나 손해는씨계와가옥등 사만이천칠백원가량된다하고 동회사는 대북(台北)대복(大福)기외 삼사의 화재보험회사에 륙만원의 보험에 가입되여잇다고 한다 화세가 한때는맹렬하야 근자에 드믄 큰불로언제진화될줄도 몰느게 뵈이엿스나 소방대원과팔십명의출동이외 룡산야포대(野砲隊)의 소대가 의용출동하엿고 룡산서에서는 서장이하 오십여명의서원이 총출동원력하야 진화에노력한결과 출화한지 약삼십분만에 무사히진화되엿스며 동서에서는 출화원인은 아즉미상하나대개 실화로보고 바야흐로엄중조사중이라고한다

公私四十二校參加 萬三千兒童總出

十月一日訓練院頭에 이를壯觀

臨迫한體育『데이』

제십회체육데-는 레년과 가티십월일일 오전아홉시부터 경성운동장에서 거행키로되엿다 참가학교는 관공립소학교 십이개교에 오천구백여명, 관공립보통학교 이십개교에 오천삼백여명, 사립보통학교 십개교에일천오백여명, 합계사십이개교에 일만이천팔백 칠십여명이 집가케되다 당일의순서는 도보경주, 리레-등외에 각학교오학년이상 남녀와 고등과생들의련합체조가 잇슬것이다 경기종목과 선수자격등은 아래와갓다

一、競技種目

徒步競走一〇〇米小學校尋常科普通學校全部四〇〇米리레-紅白對抗리레-

一、選手資格

徒步競走普通學校는大正七年十月二日以後出生者

二、리레-六學年에 相當하는年齡以下 高等科는 第二學年에相當한年齡以下

一、選手人員

가、徒步競走五六學年마다男女各一名式

나、四〇〇米리레-各學校男女各一組四名式 高等科는男子二組八人女子一組四人式紅白對抗리레-各學校男女一名式高等科는男子는二名女子는一名式

月賦詐欺하야 遊興에消費해

본정서에피체

시내대화(大和町)일정목십사번지영야승조(永野勝造)(二六)는일정한직업이업슴에도불구하고금품을첨으로두고 유곽에서 신분에상당치안케람비를함으로십칠일본정서에서 다려다 취조한즉 물건을월부로사서 전당잡혀먹는사기한으로판명되엿다 그는작년십일월경도본회계과에근무하는그의친구덕영웅(德永雄)에게간청하야태평동의정무향정(向井)상점에서시가칠십일원되는사진긔를월부로 사달나하야 사십원에잡히여 소비한것을 동긔로금년사월경에 앵정정(櫻井町)(유스키)자전거상회에서 자전차한대를 오십원에 월부로 사가지고 즉시십오원에 잡히고 오월이십일일 한강통(漢江通)국화당(菊華堂)에서 축음긔한대를 사십오원에 월부로 사가지고 즉시이십오원에 잡히고 륙월구일에 본정(本町)이정목 촌상시게점에서 금시게를 사십구원 오십전에 월부로사가지고 즉시이십사원에잡혀서 전긔와가티 유흥에쓴것이라고 자백하얏는데 그밧게도 이런수단으로 사긔한것이 자못만으리라고한다

育英界의慈父 金祺中老人長逝

十九日曉桂洞自宅에서

재단법인중앙학원(財團法人中央學院)의 설립자로중앙고등보통학교와(中央高普)보성전문학교(普專)를 다년 경영하야조선교육계의 큰공헌을 남긴김긔중(金祺中)로인은 그동안 로환으로 제국대학병원에 입원료양중이든바 불행이 약석이효험을보지못함으로 일시퇴원하야 시내계동(桂洞)일백삼십일번지자택에서 십구일새벽두시에 칠십오세를 일기로드듸여 장서하얏다 장식은 장성군백양사(長城郡白羊寺)선영에서 거행하리라하며 발인은오는이십오일이라는데김긔중로인은무자(戊子)년에진사(進士)를한후 이래 환해(宦海)에몸을 던지기시작하야갑진(甲辰)년부터는롱담(龍潭)평택(平澤)동복(同福)등의 여러고을군수를 력임하야 도처마다명치한자취를 남기고 정미(丁未)년에 이르러 세상일이뜻과가치 되여가지아니함을보고 스스로 늣긴바잇서 황로에서 몸을빼쳐고향인부안줄포(扶安茁浦)에 도라가 우울한심회를 육영사업(育英事業)에 부치고저 즉시 영신학교(永新學校)를 설립식이고 총준자제를 길러왓다그러다가대정사년에 이르러중앙고등보통학교를 인계하야 경영하는중이고 소화칠년에 이르러서는 보성전문학교를또인계하야 경영하는 한편지금으로부터 약십년전부터는 조선방직회사(朝鮮紡織)를설립경영하야서 육영과산업에 심력을기우려왓다

◇護喪人代表◇

宋鎭禹▲李康賢▲玄相允▲崔斗善▲文尚宇▲梁源模▲金鐵中(사진은서거한김긔중씨)

金世淵別世

【江景】 조선제삼차공산당책임비서로 해내해외에서 활동하다체포되야 칠년역을밧고 서대문형무소에서 복역중 십장염으로일시위경에 떠러저 재작년십월에 보석되야 충남강경향체에서 그가족의심역을다한 간호로써겨우 연명하여오든바 십팔일오전두시에 영면하엿다 한다

朝鮮科學의 將來를討議

發明學會座談會서

발명학회(發明學會)주최의좌담회는십팔일오후다섯시반에시내 관철동(貫鐵洞)백합원(百合園)에서 열렷는데 출석한이들은

▲李仁 ▲金容瓘 ▲尹桂福 ▲姜鎭斗 ▲金東成 ▲李春昊 ▲金昶濟 ▲玄相允 ▲朴吉龍 ▲朴海龍 ▲鄭寅寬 ▲梁星斂 ▲李鍾麟 ▲金海珠 ▲鮮于全 ▲柳光烈

씨등 열여섯명으로 모다평소부터 발명흥은과학지식 보급에만 흔 관심을가저오든이들 이엇다 리사장 리인씨가 좌장이되어 (일) 일반민중에게 자연과학의대상식을 보급케함에대하야 (이) 조선산업발전의추세와 발명장려에대하야 (삼) 천문지리화학(理化學) 연구긔관의 필요유무와 그설치방법론등 세가지 제목으로참으로로근래에 보기드믄 진지한태도로모다들 열심을다하야 조선과학문제의 장래를위하야 만흔의견교환이 잇고서여덜시에 원만히폐회하얏다

後藤以下一律로 禁錮四年을言渡

五、一五事件陸軍側判決

【東京電通】 팔월십구일일등로금고팔년(禁錮八年)의구형을바든오일오사건(五、一五事件)피고원사관후보생 후등영범(後藤映範)이하십일명에대한송재관장(西村裁判長)의관결언도는 십구일오전십시오십분에 각변호인 립회하에청산제일사단(青山第一師團)법정에서 다음과가티 관결언도되엿다

元士官候補生	後藤 映範	禁錮 四年
同	中島 忠秋	禁錮 四年
同	篠原市之助	禁錮 四年
同	八木 春雄	禁錮 四年
同	石關 榮	禁錮 四年
同	金淸 豐	禁錮 四年
同	野村 三郎	禁錮 四年
同	西川 武敏	禁錮 四年
同	菅 勤	禁錮 四年
同	吉原 政己	禁錮 四年
同	坂元 兼一	禁錮 四年

(以上全部未決拘留百五十日通算)

◇暴風警報◇

午前八時三十分發表＝暴風雨의憂慮잇다低氣壓의中心은朝鮮南部를通過하리라 全南北、慶南北沿岸은警戒함을要한다

午前九時發表＝風雨强하리라 低氣壓은深厚하다京畿、江原、忠南北의沿岸과內陸은警戒를要한다

午前十時發表＝颱風은北東으로進行하야 今日午後南朝鮮을襲할모양이다 南朝鮮은暴風雨中部는風雨가强할터이며 沿岸과內陸外지도 警戒를要한다

颱風은上海의東南方約一五〇浬의海上에잇서七三四耗內外를示한다全南北은이미暴風雨가되고九州西岸도多少의影響을受하고잇다 颱風은約二十粁의時速으로北北東或은 北東으로進

慰靈式場에서 學生三名昏倒

【淸道】 십팔일청도심상소학교에서 국방의회발회식을 맛치고 만주사변 전사병사의위령식을 거행하든중 군내모교남녀학생이 식장에참예햇든바 그중삼인이돌연뇌빈혈(腦貧血)로 현장에 혼도되야 일시큰소동이생겻섯는데 공의가 즉시주사치료에 착수하얏슴으로 생명엔관계가 업다하나 녀학생문명순(女學生文明順)은 장시간정신을 차리지못하야 학교숙직실에 안치엿섯다는바 혼도된원인은 장시간빗에쪼인 까닭이듯하다한다

運動競技

平壤蹴球團 對全京城蹴球

廿日培材球場에서

朝鮮體育會와朝鮮體育界社共同主催의 平壤蹴球團對 全京城蹴球團對抗戰은 二十日부터三日間(每日午後四時半開始)市內培材球場에서 開催될터이라는데 兩巨豪의挺身熱戰은 자못壯觀을豫測한다 當日出戰할兩軍의멤버-는아래와갓다

◇番外로培材對儆新蹴球戰은當日午後三時廿分부터開始

【兩軍의陣容】

◇平壤軍◇ 監督崔龍燁

選手＝金信福 安淙鎭 朴燭烈 張炳五 康基鎬 尹晶善 朴仁植 金永權 韓聖浩 金永根 韓泳澤 李貞植 朴義鉉 金成玕 李致淳 李正現 朴永俊

◇京城軍◇ 監督崔成晃

選手＝金元謙 李容謙 李榮敏 金化泳 金和集 李惠逢 鄭聖洙 金容植 裵宗鎬 李昌龍 姜泳弼 崔成孫 蔡金石 金日培 金寅植 韓佑良

實業庭球聯盟戰

京城實業庭球리-그의 府廳對殖銀은 十八日午後四時半부터 鮮銀코-트에서行한바 殖銀再勝하엿다

【殖銀】		【府廳】
神谷 矢田	4―1	李大男 崔澤
崔永生 野澤	4―2	河東植 千羲壽
山西 吉村	4―2	池田 關
黃明源 李鍾鎬	4―1	宋貞健 李鍾龍
洪承武 朴龍善	4―1	咸仁鎬 辛正玉

스포-츠人事

◇平壤蹴球團一行十八名 京城蹴球團과對戰코저 十九日午前七時四十分入京 武橋町泰旭旅館에留宿中

訃告

本校校主金祺中先生今月十九日午前二時別世玆以訃告

九月十九日

普成專門學校

中央高等普通學校

訃告

圓坡居士金祺中氏以老患今月十九日(陰七月三十日)上午二時於京城府桂洞一三二番地自宅別世玆以告訃

各位前別書通訃省略

發靷 九月二十四日下午十二時

永訣式 同日下午四時於東亞日報社前廣場

葬地 全南長城郡白羊山

九月十九日

嗣子 性洙
次子 在洙
弟 暻中
長孫 相萬
侄 季洙
護喪 宋鎭禹

男女生徒募集 (新學期開始十月五日)

第一高等簿記專修學會

(元京城簿記學院合同)

校舍設備京城南大門通四丁目齋藤ビルディング內

資本金壹千萬圓

各種信託 低利擔保貸付

朝鮮信託

京城 朝鮮

(營業案內贈呈)

砂金高價買入

京城府明治町 株式會社 **京城德力**

電話本局一五七二番

平壤出張所 平壤南門通二丁目

第二次 腫氣로苦生하는분을爲해 **無料施藥** 朝鮮商會의大英斷

去年本年度에도 腫氣로 苦生하는분에게 朝鮮商會는 無料施藥하야 非常한期待와 歡迎을 밧게되엿다 三十餘地方施藥所에서는 毎日至하는患者로 門前成市하엿스며 그藥效의 迅速함에 感歎안는 患者는 업섯다 本舖로 多數한 患者로부터 直接感謝狀을 보내는 者가 만엇다 八月末日에 施藥期日이 지낫스나 各地方에서 無料施藥의 申請이 잇게되여 第二次로 無料施藥을 發表케되엿다 그 無料施藥의 効能은 確的神妙한 一仙膏는 一次試用한 사람이 업다하며 그 効力은 多數한 사람이 證明한다

一、患者自身이 左記藥房에 가서 施藥을 受할 事
二、施藥期限 昭和八年九月二十日부터 同十月二十日까지

施藥場所

京城府授恩洞三二 **朝鮮商會**

小兒藥 寶兒丸 吐瀉霍亂 靈蘇丸 製造本舖

第二回無料施藥場所

保寧郡大川驛前 具然海藥房
金泉郡邑內 成德根藥房
慶北線店村驛前 潘潤元藥房
安東郡邑內 權點守藥房
江陵注文津 辛學守藥房
鐵原郡邑內 李培根藥房
春川郡邑內 精一藥房
驪州郡邑內 車鍾舜藥房
鍾城郡筏橋 崔圭洪藥房
木浦竹洞 三友堂藥房
安州城內 保元局藥房
海州郡邑內南本町 救命堂藥房
宜川郡邑內 李京彬藥房
龜城郡館西面 陳仁性藥房
江界郡邑內 洪和濟藥院
淸津府新岩洞 業園堂藥局
北青郡新港 金河生當藥房
咸鏡線朱乙驛前 權益衆藥房
洪原郡邑內 東興堂藥房
成興大津 林秉喆藥房
永興郡馬場 朱賢宜藥房
利原郡仙驛前 德源藥房
成興軍營通 萬歲堂藥房
成興本町三丁目 旺生堂藥房
木浦竹洞 金在郁藥房
海州邑內大正町 千錫王藥房
江陵邑內 任行成藥房
天安邑內 李奎敏藥房
洪城驛前 金仁堂藥房
晋州邑內 泰和堂藥房
井邑郡邑內 乾材藥局

보양·보음젊어지는약은

가이자가제일이요

사람이세상에나서 건강하여야 하고십흔일을하는데 근래는튼튼한사람이적고 약한사람이 만아진다。 신경쇠약이니 양기부족이니원기가부족하야 마음대로일을못하게된다。 그리고 이세상의치열한경쟁을 마음대로못한다。 이것은 문명이 발달됨에따라 생존경쟁이 심하여질수록뇌를만히쓰게되고 애를쓰고 번민에마히지고 함으로 자연히 원기가쇠약하여 빨니 늙게된다。 따라 양기도업고 최후에는 신경쇠약이니 폐병이니하고 오래못살고 세상을버리게된다。 사람은 보통백살까지는 수명이잇스니 백살까지 몸이튼튼하고 원기가왕성하여야 사회에서하고십흔일을할것이며 이생의향락도 영구히잇슬것이다。 그런고로 다년연구한결과 먹는약으로 보음보양하며 로인도 원기와양기가 왕성하야 청년과갓치 될수잇는 즉불노초다고할수잇는것을 발견하엿다。 지금보통잇는생식기약이니 호르몬약이니 하는것은 일시적으로 생식기만흥분식혀 양기와정력만어데고 그후에는 심히약하여지고마는데이「가이자」는 원동력인 원기를왕성하게하는 동시에 보양보음을하야 생식기를 자연히흥분식히는 작용이잇슴으로 원기와양기는 점점왕성하여질분이요 쇠약하여지지는안는다 임질과 매독을 알엇던지 과색과로하고 또선천적으로 몸이약하야 양기부족하고 원기업고 신경쇠약증이잇는분은 속히 「가이자」를쓰시오이런분는 쓰시오 양기부족、원기부족、음위속히되는분、불감증 쾌감업는분、신경쇠약빈혈등 【약가】 주중엔십원 경중엔오원 송료는 대금인환는 사십오전 선금은십오전 약은환약이오。

【약은경성신성당으로주문하시요】

체증과속병은만병의근본
림질매독은패가망신의근본
양기부족은절손의근본
폐병과기침은죽엄을축진

치질은병중에제일추한병

부족증·폐병륵막염에

나오뻬ㅣ가제일속히듯습니다

폐병은 불치의난병으로 일년에 사망자가 수십만명이되는데 종래의치료가 불일치하엿것다 일년까지는 죽엄환부의치만 죽엄나고도랏스니 그러서는 원래도안잇는다 살균도필요도하지만은 한편으로 몸도보하야 원기를 도아주어야한다。 그런데 폐 장식(?)하는부분을 따는법이새로발명되엿다。 즉산소보혈강장 포화케지 (鎭止)의 삼작용을 일시에하야된다 이작용을하는데는 종래의는 여러가지치료법이잇섯다。 져엄에 약먹어서 곳치는법 주사를 잡아는법 입원하는법 산소흡법 가루송흡이는법등 여러가지가잇는데 약한가지로 이여러가지작용을하는법을 다년고심연구한결과 발명하엿다 즉삼기의주병으로 고통하는환자도 약을먹기시작하야 열흘동안에 대효를 보잡신기한약이이다 이런한자신이잇슴으로 안심하시고 별별약을쓰고 백방으로 치료를하여도 안나어 고통하는분은 일시라도속히 나오뻬를쓰시오 이런분은 쓰시오。 ▲구미업고 잠채하고 기침하고 담을뱃고 열이나고 몸이파리하여지고 혈담뱃고 피를토하고 숨이차고 원기가업고 가슴이아푸고 역구리결니고 갈비뼈도압푸고 수족이찬분 죽부족증 폐병륵막염복막염뇌점병 【약가】 초기용오원 어기용십원 삼기용이십원 송료는 대금인환이면 사십오전 선금이면 십오전 (약은가루약이오 열흘동안먹습니다)

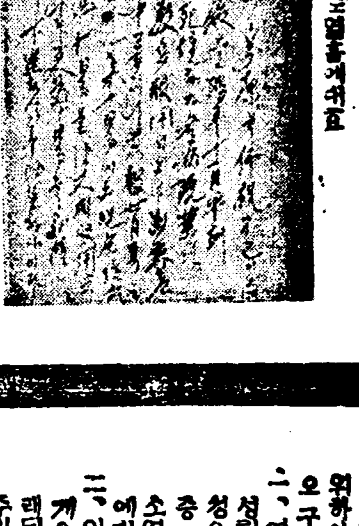

지어사경의병도열흘게유효

【약은경성신성당으로주문하시요】

림질대하증엔
새로발명한
구로벨

◇남녀만성림질、부인대하증、남녀매병、오줌소태、임질고름지못하며、하얼(淋)등으로 별별치료를하여보고 별별약을써도무효하야 돈만허비하고 근치안되여고통하는분은 이것저것주저할것업시 안심하고 제일먼저 대신발명하신KUROBER(구로벨)을 쓰시오구로벨은 둘도업는 참신기한약이라 [illegible] 대효를본 [illegible] 절망환자의안심과신용을엇기위하야장담하오니 안심하고쓰시오 구로벨의 특장

一、여러해고질특히재발하만성림질과대하증는물론림독성으로된방광염 고환염 산증 섭호선염 자궁내막염、란소염、나팔관염、뇨도협착등에대효가잇고

二、이약은다른약가치지리하게오래안먹고만급성간에오래된고질만성케증이라도일주일이상먹을 필요가업고

三、림질약치고위장이안상하는약이업는데 구로벨만은 조곰도 안상하고 다른 부작용이 조곰도 업슴으로 위장이약한분이 만히먹어도 관계하나 안난다는말는 대효본여러분의 찬송하는점이오 그럼때 이약이 속효가나고 다른약으로 잘안되는것은 다른약은오래먹게되며 그동안 조섭이곤난한소치다

【약 갑】 만성 기타 제증에 五원 대하증 매병기타부인병에 五원 급성오줌소태에 삼원 지방송료 선금은무료 대금인환는사십전(오원이나 삼원이나 다 일주일분)

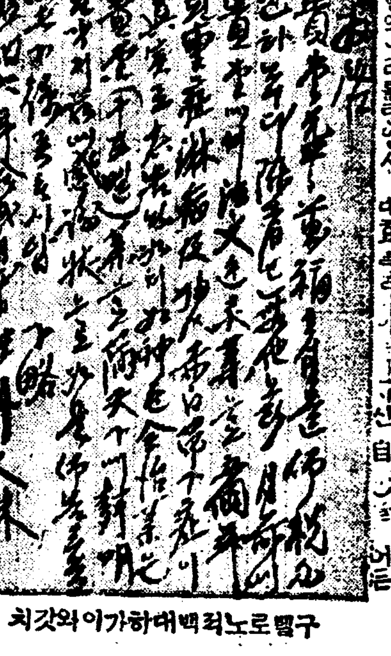

구로벨로적백대하가이와갓치

【약은경성신성당으로주문하시요】

체증、속병엔새로발명한

깅오ㅣ를쓰시오

무병이장자요 신외무물이라니 병이잇고는 천세계재산이 다ㅣ자기것이라하야도 소용이업고 산해진미가 눈압해 태산갓치싸여잇서도 먹고십지안으니 위장병자의 일평생의욕망은 무엇보다도 빨니위장병이나어서 구미잇서 음식잘먹고 잘소화하야 건강한정신과 건강한 육체로활발스럽게 남과갓치 활동하고 십흔것밧게는 더바라는 것이업스리라 입때까지 조직못한 그리거려한 일시적효과의 감사고 만흔약 즉효먹이는 좁젓거나 뭔연히 안듯거나 그렇지안으면 일이백이는 주독하는약을연복하여 백방으로 별별치료를 다개하여야 릉별한 효력을 못보앗스리라。 그런대 참신기한 초급속최고귀한위장신약깅오ㅣ는 발견하엿나 그효력의 위대한 증거는 답지하는 이감사장이 증명하오니 잘노시고 안심、시고 백방으로치료하여도 잘안되며 곤난하는분은 최후에 깅오ㅣ를일각이라도 빨니 쓰시와인생의 최대행복인 건강미를 맛보시오 이약은 남녀노소업시 유아간에도 신효하니가정상비약으로 두시는것이 우리위생상 건강상제일필요합니다。 급체에하포 토사곽란에 하포 배앓후고 설사하는데하포 만쓰시면좃습니다。

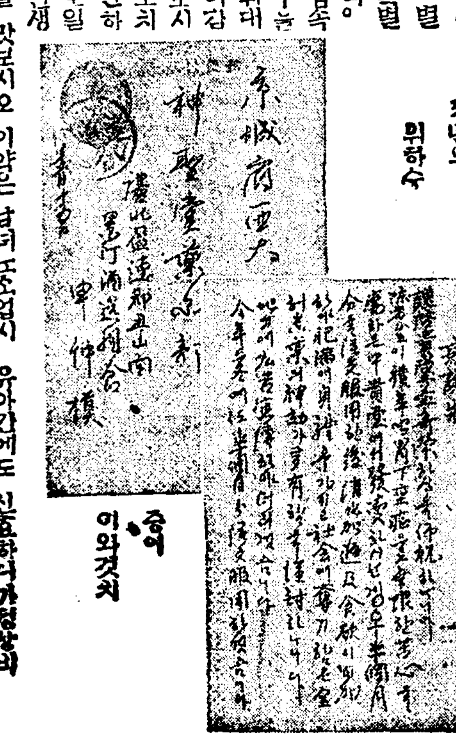

최년의 위하수

이외갓치 증에

◇이런증세의분은쓰시오◇

◇소화불량 만성위장가다루、적、괴、위궤양、구미업는데、신경성위약、위확장、위산과다증、위하수증、구식조신말노주치、담적、회적、냉적、식적、화적、혈적、괴동부는 첫증이던지단시간에듯습니다。 약은가루약인데하루에 세번 식후한시간후에 온수나냉수에먹습니다。

약갑

완고용(頑固用) 한갑 삼원
중증용(重症用) 한갑 이원
경증용(輕症用) 한갑 일원

지방송료 선금이면 십오전대금인환이면 사십오전약가를 우표대신보내셔도 조흡니다。

【약은경성신성당으로주문하시요】

해소·기침·담·천식엔

엣처뻬ㅣ가제일

남녀로소업시대개기침을 하는것인대 여러해된 천식해소(천촉)로 별별약을쓰고 별별치료를하야도 안낫든해소가 신발명한엣치뻬、일주일분으로 대효를보앗다 그러니 몃번안되거든 다음과갓흔분은 꼭효력을볼수잇다 반도못먹어서대효

꼭쓰세요 감겨 기침은 물론해소와 담나오는대 폐병부족증으로 기침과 담이장ㅣ바치며 쿨룩쿨룩하는대 기침이되게 나와 훌근훌근하며 쩔쩔히며 숨이끄더질것가튼대、되게안나와도 조곰씩밧튼 기침하는대 기침은안해도장ㅣ담이나오는대ㅣ

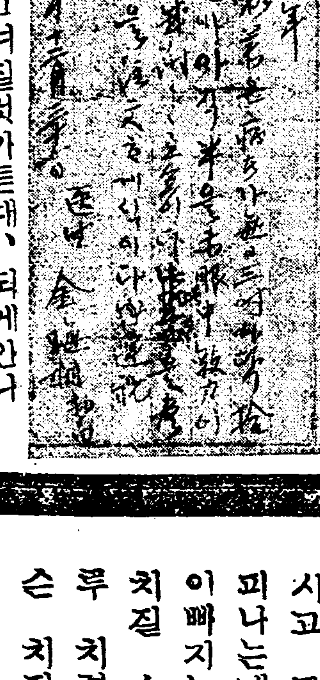

【약가】 완고용 삼원 중중용이원 경중에일원 지방송료는전금이면십오전대금인환이면사십오전 약은환약이오。

【약은경성신성당으로주문하시요】

치질엔엥구루가제일

누구나물론하고 대개치질이잇는대 여러해된치질로 수술을몃번이나하고 조약 한약 상약별별치료를하여도 종시낫지안튼 치질이 엥구루(ANKUR) 이주일분이로 대효를보앗스니 일이년된것이야 꼭효력을볼수잇다 다음가튼분은 안심하시고 꼭쓰시오。 피나는대 황문이빠지는대 암치질 숫치질치루 치결핵 무슨 치질이든지 치료됩니다。

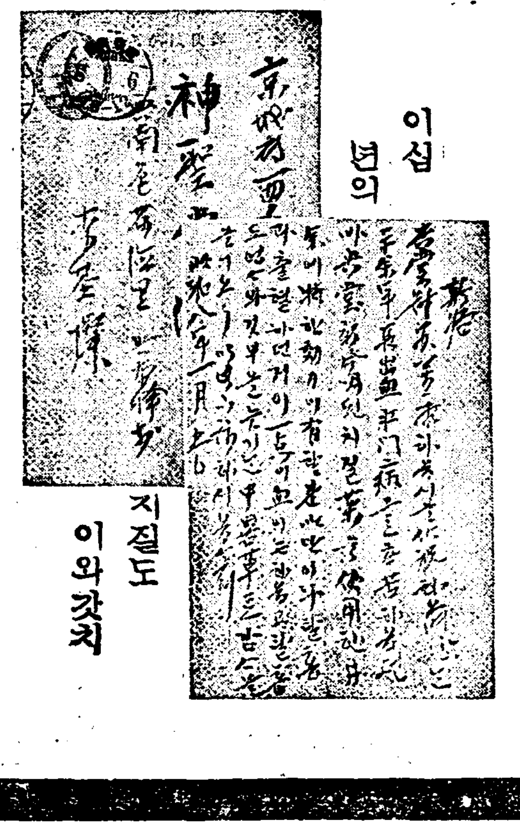

이십년의 치질도 이와갓치

【약가】 중증에이원 경증엔 일원 송료선금이면 십오전 대금인환이면 사십오전이오 본문에 늦키도하고 바르기도하는약。

【약은경성신성당으로주문하시요】

發賣元 神聖堂藥品部

京城府西大門停留所側(三) (제일큰서양돌집)

電話長光三三四番
振替京城四九五〇番
私書函光化門局四五號

◎金言集

一、健康보다나은幸福이업다
一、正義의압헤는惡魔가업다
一、信用보다나은寶貝가업다
一、良藥을꺽는病이업다
一、清潔을侵犯하는病魔가업다
一、神聖한압헤는妖魔가업다
一、正正堂堂한압헤는邪魔가업다

매독엔

푸로다ㅣ가제일속히듯습니다

매독은 선천후천두가지로 선조에유전되는 전염으로 발생하야대개는사후바루상 즉뽁백뽁호주사맛대하여야 겨우겁시적으로놀너지지만 완치가잘안되고 여러번재발함으로 이세상에서매독이업서지지안함을 보드라도 뽁백뽁호가지고는 불완전하다고하야 과언이아니다 그래서이불완전한점을 업새기위하야 다년고심연구한결과 주사가아니고 먹는약으로 일주일에 대효를볼수가잇는 매독약 푸로다ㅣ(PROTER)를 발명하엿다。 여러가지로 치료하여도 아니되여 고통하는분은 꼭 시험하여 보시요 안심하시고 염여마시고 쓰시요

십년매독이 이와갓치

이런분은쓰시요 ◎남녀의국부가 허렷스며 가려운대 눈이히미하고 팔다리가쑤시고 목이쟁기고 머리가빠지며여기저기 종기터지는데 또창병감창고허는대등에 신효합니다。

【약가】 완고용칠원、중중엔오원、경중엔삼원、송료、선금이면십오전 대금인환이면사십전 (약은환약이오)

【약은경성신성당으로주문하시요】

日印會商을 왜 하게되나
이開催가迫到
申泰翊

(二)

◇……요새 新聞紙上에는 日印會商이 이달 二十一日頃으로부터 열닐터이라고 이에對한 樂觀과 悲觀이 頻頻히 傳한다 그런데 이日印會商이란것은 大體 무얼 하라는 모임이며 이것이 두便에 對하야 얼마한重大性을 가지고 또 이모임의結果가 果然 두便으로하여금 滿足한收穫을 갓도록하게 될가 하는궁금한말이 안흘 것이다 그래서 나는 이에對한解說과 이結果에對한所見을 三段으로 난와서 말하기로 한다……◇

××

日印會商는 다만 씸라會商이라고도 불으고 또는 日印씸다會商이라고 가名을 붓치기도 한다 그러나 웨치나 둑너치나 갓다는것처럼 어떠케 불으든지 不日內에 열닐 日印會商을 가리켜서 하는 말인것만은 틀님업다 그러고 日印이란것은 日本과 印度란말을略하야 그머리字만가지고 불느는것이며 또씸다란것은 印度의地名으로 이번에 日本代表와 印度代表가 이곳에서 모이는까닭에 或은 씸다會商이라고도 말하는것이다 그런데 무슨 까닭으로 日本과 印度의 兩國代表가 모이게되엿는가를 먼저 말할必要가잇슴은 順序上 當然하다 이것을 말하라고 하면 할수업시 現在를 떠나서 過去의 事實로부터 簡單하게라도 더듬어오지안을수가업다 이에對하야는 表面의事情과 裏面의두가지로말할수잇슴으로 먼저表面의事情을 살펴본다

××

日本과 印度가 通商條約을締結한때는 明治三十八年三月十五日로 그全文은 四個條로 되엿고 印度는 日本對外貿易에 잇서서 米國、中國의다음가는 重要한市場의 地位에 잇다 이것을좀 더仔細히 말하라면 日本對印의輸出入數字를 들어보일수밧게업다 ▲昨年의輸出이 一億九千萬圓 輸入一億千萬圓으로 八千萬圓의 出超이다 그런데 過去十年의變化로보아 輸出은 昭和四年外지 累進的으로 增加하고 그뒤의二個年은 金融恐慌과 日本의 金輸出解禁으로減少하엿다가 昨年에는 圓爲替의下落으로 再昨年에比較하야 七割四分의激增이다 그러나輸入은 輸出과 反對로 激減의趨勢를보여 한때는 五億七千萬圓의高記錄이엇든것이 昨年에는 一億千萬圓에 不過한激減이다 다음에는 日印貿易上 重要商品을 보면 日本으로부터 印度에 輸出되는것은 ▲綿織物을 中心으로하고 人絹、雜貨、其他이며 印度로부터 日本에서輸入하는것은 印度의綿花가中心으로되어잇다

××

이처럼 日印貿易은 서로重要性을 띄이고잇다 그런데 印度에서는 今年四月에 産業保障法을 制定하는同時에 施行되어오든日印通商條約을 廢棄하여버렷다 (六個月 猶豫期間으로 十月에야 完全 廢棄)그러고 今年六月에는 外國綿糸製品에對한 二割五分의 關稅를 引上한 大幅의 關稅引上을 斷行하엿나 産業保障法을制定한理由를 드르면 아래와 갓다

▲外國商品이 印度에서印度産業의存立을 危殆케하는가장低廉한價格으로 수입되는 境遇印度 工業保護에 必要하다고 認하는 調査가 잇는뒤 官報에告示로써、當該印度産業의 利益을保護함에 必要하다고 認하는程度의關稅를 賦課할수잇다고 하엿다 이와가튼 總督의裁量에맷기엇슴으로 印度總督은 緊急關稅賦課를 斷行한것이다 그리고 보아 商務長官의聲明中에는 圓爲替低落으로因한日本商品의侵入을 막으랴는것임을 밝히엇다 (繼續)

具體化하는米統問題
米統協議會 進展을重大視
全朝鮮農民大會開催
不合理한成案은阻止

米=穀=問=題=展=望

米穀統制問題에就하야 今二十日부터 農林省에서日本及外地의各關係當局과 會合協議하기로되아잇는데 帝國農會에서는 十四日全國農會大會를開催하고 農村匡救에關한 要望事項을決議하야 當局에陳情한바잇엇다 米穀問題에關하야서는 其決議文中에

一、朝鮮及臺灣米의移入을政府의獨占으로할것

二、秋收後의米價의昂騰不充分한時는 米穀生産統制其他의 積極的方策을講할것

을特히揷入高調하야 農林當局을鞭撻하며잇다 即米穀統制問題는 非常時局의日本農村의重大問題로되아잇는데 農林當局은日本本位의統制案을 作成하려하는氣配가보임으로 朝鮮農村에서도 目下成行을注視하고잇스나 二十日後의協議會의模樣如何에依하야는 곳全朝鮮農業者大會를開催하고 朝鮮側의態度를表明하야 不合理한統制案의成立을阻止할運動을 惹起하기로되여잇다

波瀾이豫想되는 農林省案大綱
殖民地差別이根幹

【聯合東京電話】作付段別制限案에對한 朝鮮、臺灣兩總督府와農林省과의 聯合協議會는 二十日開會(會期는 二日間에亘할豫定)될터인데 農林省에서는 十八日省議를 開하고減段案日本外地割當 補償額等에對하야 最後的審議를 行하엿다農林省으로서는 右聯合會에는미리具體案을示치안코 外地側의意見에基하야決定하기로 되엿는데 大槪外地로부터 日本有利케 引導하는것으로觀測되는그리하야減段數字割當補償額에就하야 農林省當局의意向으로서는

一、數量에依하는減段割當。가、朝鮮臺灣의生産額、需給狀態로算出할方法

나、移出數量에依하야算出하는方法 九年度端境期의過剩持越米를 八百萬石으로하고 四百五十萬石程度의 減段을 行하고 그割當은內地外地의 需給關係를보면 日本은自給할수잇슴으로 生産割當은日本으로부터 外地를重히한다 그리고 그割當은(나)에依할것 日本內地縣外移出數量百二十萬石外地移出數量合計百二十萬石豫定이나 이移出數量을減産케하고 日本과外地를 均等으로 減段케하면 全生産額水稻作付段別에對한 割當은 日本內地에輕하고 外地가重하게되며外地의移出數量은 日本內地의縣外移出數量과 內容을달니함으로 이點을考慮할것

二、小作料에依하야算出하는方法

三、勞銀公課로부터算出하는方法

四、補償額에對하야서는 最低二十五圓이適當하다 本來相當의 利潤을加算하야 補償할것이나이것을 除外하야 結局廿四五圓說이各方面에考慮됨으로二十圓以下는안될것이다外地米에對하여서도勞銀其他關係로日本內地米보다 대단히싸고同一算出方法에依한補償은업스리라고본다

米穀生産制限은 結局政治的解決
農拓兩省妥協이困難

【電通東京電話】二十日開催되는米穀生産制限에 關한農林拓務兩省及 朝鮮、臺灣兩總督府의關係官廳 協議會에備하기爲하야 農林省에서는 十八日省議를開하고 深夜外지協議하엿다 그리고 右協議로問題의中心으로되는點 日本殖民地의生産制限數의 割當인데到底히農林省立案의一割對三分이라는比率은拓務省은 承認할것이못됨으로 果然어느程度에 妥協點이發見될는지 注目의焦點이되여잇는데 即數量의割當方法으로는

一、數量을基準으로할案

一、需給關係를基準으로할案

一、右二案의折衷案

一、或은大局으로보아大體對率로할案

의四案이 考慮되여잇는데數量을基準으로할時는 日本은도리혀外地보다도 制限數量이만허지어農林省의容認치안는바이다 需給關係를 基準으로 할時는 日本은 도로혀 生産不足이오 外地는生産過剩이다 달아서生産制限은外地만에行하게되면可하다는말이되야 拓務省은絕對로反對하고잇다 又右二案의折衷案은 兩省의 考慮案이나 此는又生産關係와需給關係를折衷하는것은時節的으로非常한難點이잇서 成案을 보기는지말는지는多大한疑問이다 又減反案을取하는案은 農林省의方針이日本에輕하게外地에重하게하는以上이것도 到底實現不可能이다 結局日本과殖民地의制限數量割當問題는後藤 永井兩相의政治的解決에待하는外에他道가업슬것으로觀測된다

◇今日의市勢
○○○(十九日)○○○

株式	(朝取前場引價)	朝新 ── 東新 一九五
期米	(先限前場引價)	仁川 三一四 大阪 三〇・六
正租	(仁川一斤價)	
正米	(仁川⑤三等)	二〇・一〇
	改良 五錢古 在來 五錢古	
綿糸	(大阪先限前引)	二〇二五〇
生糸	(橫濱先限前引)	八六三〇〇
人絹	(大阪先限前引)	一一八六〇
爲替	(對米)	二七弗二分一
地金	(朝銀買價)	一匁 八・八〇

朝銀券週報

九月十日부터 十六日에至한朝銀參發行高週報如左

總發行平均高	一〇八、〇五〇、九九九圓
內正貨準備高	五八、四三二、五六〇
保證準備高	四九、六二七、九九九
週末發行高	一〇六、八八一、八〇三

製鐵合同의 三勅令案決定
二十五日부터實施

【聯合十九日東京電話】製鐵合同에關한 關係勅令三案은十九日의定例閣議에附議하야 正式決定을보앗슴으로 內閣으로부터上奏御裁可를기다려 二十日公布 來二十五日부터實施하기로되엿다

一、日本製鐵株式會社法施行日에關한件

一、同法施行令

一、製鐵事業評價委員會官制

右要項은 正午에發表豫定이다

和蘭銀行에서 又復五厘利下

【암스텔담(和蘭)十八日發】和蘭銀行은 本日公定割引步合三分을 五厘引下하야 二分五厘로하엿다 同銀行은去六月末(金本位危機當時)一分引上하야 四分五厘에引上한後七月十四日 二十四日 八月十四日의三回에亘하야 五厘式引下하고 今回는四回에該當하야 歐洲財界에서는 和蘭의財政上의困難에基하는 金本位의不安定이 念慮되고잇섯는데 本日利下가發表됨에依하야 右不安은一掃된形態이다

英京런던에 金塊를現送

【電通東京電話】政府는産金買上中海外支拂資金을充當키爲하야來二十一日郵船香取丸으로金塊五百三十六貫(時價約五百萬圓)을『런던』에 現送하기로되엿다

『런던』金塊暴騰

【電通런던十八日發】金塊市는一志四片高의百三十一志九片으로急騰空前의高價

株式 漸衰不振
商況(十九日)

昨後場東京東新低價大引의뒤를이어 今前場은米棉一圓八十錢高이나 爲替二十八弗五分一로暴騰 이온스를五十二弗五分一로低落되어 買氣가一層衰退되어 步調를示하얏고『스틸』低도자미업엇다 大阪東新前引은百九十七圓七十錢이엇스나 逆日上鞘이던當所는 逆日步六十錢에八十錢上鞘이엇고 大新도逆日步三四十錢에 六十錢上鞘를呈하야 이上鞘가 도리여 칭찬못할現象으로보이엇다 切下그것보다도目前으로는爲替動向이重視되는터로元體材料가世界的인만큼波瀾이甚大할것을미리覺悟하여야할것갓다

此邊整理必要

爲替低、低金利、軍需『인플레』等이것저것모두떠들어가지고 先高人氣가一致되어今春低價에서七十餘圓이올는 東新은弗平價切下說『씸라會商』聯盟理事會各國關稅障壁等云爲치안코라도 金融界異狀等에서「大整理가必要케되엇다 買萬能이던雜株高가東新의支柱되엇섯는데 이雜株外지 整理期에入하얏스니 東新가튼것은 더구나 騰勢가絕乏되엇다할수잇고此邊에서 强氣가다시買煽한다면 도리어反落을크게할것으로보이니 月初와는事情이다름을充分이理解할必要가잇슬것 갓다

株界六感

× 弗平價切下說로 爲替는二十八弗外지올낫고 株式은低迷不振

× 世界的大材料가 알해결처잇고 씸라會商 聯盟理事會가 잇는것의開會가切迫한關係上

× 여간큰好材料가 出現되기前에는 龜裂이생긴市勢의頹勢를挽回키는 至極히힘들는듯

× 올를때는緩慢하고 내리칠때는急激한 이市勢가암만해도 上贊成키는 無理가不無

× 日銀의公債賣却이 過度하야 融市場에 異狀外지생기엇스니强氣인듯떡한노릇

× 二百六圓臺를반드시 當分間 天井이라固執치는 안트래도 買方針을 樹立하라할勇氣는업다

爲替高의脅威 칭찬못할上鞘

米國의弗平價切下는 急速實現이疑問視되는터이나이說이傳하만큼 爲替市勢에는影響되지안을수업서 今朝入電은二十八弗로暴騰을報하얏다 달아利喰戾의順序도보이던 市勢도漸衰低寄後持合이다가 漸衰鍾大引이엇스니即△東新百九十九圓丁에七十錢低寄後八圓八、九十錢과五、六十錢間綱케이다가 八圓五十錢大引△大新百十三圓十錢寄後三圓丁大引△鍾新三十二圓五十錢에 三十錢低로始하야六十錢이엇고 △拓新八圓二十錢寄後八圓丁이엇다

米日爲替廿八弗
金平價切下說로

二十七弗臺에서 一高一下이던米日爲替는 米國弗平價切下說이傳한以來續騰步調를 取하더니十九日入電에依하면 一躍二十八弗의 新高價로暴騰을演하얏다

對外爲替市況

東京	對米	賣	二十七弗八分一
		買	二十八弗四分一
大阪	對英	賣	一志二片十六分一
		買	一志二片十六分三
	對米	賣	二十七弗八分七
		買	二十八弗四分一
	濠洲	賣	一志二片
		買	一志二片十六分三

米日爲替市況

【聯合京城十八日發】本日의米日爲替는五十七仙高의二十八弗二十五仙으로되엿다引後氣配緩慢

米新産金賣價

【殖銀발상은十八日發】十八日大藏省發表新産金賣價는九十五仙高의三十一弗四十四仙으로 公表이다開始以來의新高價이다

商人의投機로騰落
市中金買價漸落
◇磅建期待와先高豫想背馳로
米日爲替騰落은無響

朝鮮銀行發表의金買入價는一匁八圓八十錢으로依然不變이나市中의買入價는逐日漸落步調에移하야今月中最高市勢는本町側十圓七十錢鍾路側十圓六十錢이든것이近日에와서는漸落되어 十八日은本町側十圓三十錢鍾路側十圓二十錢이엇고 十九日은本町側十圓二十錢鍾路側十圓十錢으로떠러젓다한다 그原因은日本市中市勢에 追從한연이라하나그眞因은압흐로金市勢가올는리라던豫想과를닌것과 政府側에서金買入價의 算定을磅建으로고치리라는 期待로듯흔갈에사와던것이얼는政府에서 改正치안어嫌氣가생긴것도有力한原因으로보이는데이에對하야朝鮮銀行地金係主任은如左히말한다

商人들의『오모와구』로갑을내리고올님으로 지금와서는一種의相場(소오바)가 되어버리고말엇다 近日은漸落步調인모양인데 압흐로어떠하리라는것은 나로서는말할수업고 또今日入電에依하면米日爲替가 二十八弗로暴騰되엇스나 지금은米日爲替騰落은金市勢에 全然關係가업는實情이다云云

期米 漸新高價

昨後場阪地二十四圓〇六錢止와共히 二十一圓三十七錢에場을止한當市場은 今朝에入하야阪地初付二十四圓〇九錢인 四丁高寄後持合하고 二十一圓三十八錢인一丁高로持合한後 阪地二十三錢으로〇五錢外지 反落하엿스나 三十三錢外지小强하엿스나結局阪地十八錢으로 頑强히止揚함에달아 四十四錢의新高價로 頑强히揚을止하엿다

政策市勢는 越月後에展開

去八月下旬부터今日에至하기外지 米價約上問題가漸次政治的으로轉換함을딸아 市中人氣도一轉하야當地十六七圓臺를夢想하든 軟派로서도深入警戒하고硬派는絕對低價를放任치안코防戰의强化로 新甫發會價不意한으로市勢는 百二十餘丁의反撥을示한바 되엇다 此騰勢는單純히米價對策의强化로基因함인데 來十一月一日부터 實施할米穀法이如何히適用될지는몰으나 實施도되기前에 浮動的買氣가流行되어先驅的高價를演出하엿슴으로 此以上의撤底高價를내리라고도謂키難하며 阪地二十四圓臺의現市勢는朝野가떠드는 基準米價의二十三圓乃至二十五圓의中間價格임으로 더욱買安心을할수업슬것갓다 何如間來月中旬頃에는米穀法의內容을 먼저公表하기로되엿슴으로 越月後부터는米穀法의大體輪廓을알수잇스며 同時에最低公定價格도알수잇슴으로本月은此邊에서繰返하다가來月에左右間살에 對한모든問題가解決됨을딸아兩派의最後勝負를決할모양이라고云云

市勢動輒反撥 颱風懸念으로

大阪各地의市勢는 政策의懸念으로賣方으로서도警戒不怠하야 低價에는利喰을急히하고 買方은旣히高價를示한後인만큼繼續的買物을敢하지못하고 隱然中難伸難押의保勢로 時日를費하든바 쎄마슬琉球方面의颱風이北北東으로 方向을轉換하야今朝上海의東方約五十『키로』海上에잇서 七百三十四粍內外를示하며朝鮮은一般으로陰雲하야南鮮은벌서비가되여잇다 就中全北은暴風雨가襲來하고 日本도關東以西는 處處에豪雨를齎來中인데颱風의進路는 다시北東으로 變度하는모양으로今明日中部以南의 風雨强은勿論이오北鮮도小雨를催할이라는仁川觀測所의發表에딸아 政策期待의人氣가又一層頑强하야 動輒反撥의形勢를보이고잇다颱風到處의 被害가果然如何한現象을招來할지警戒를要하는바이다

米豆餘話

今朝上海東方의 颱風은二十『키로』의速度로北東으로進路를變하고잇다

◇全南北地方은벌서暴風雨가되여잇고 日本도關東以西는豪雨를齎來한다나

◇그被害程度는推後問題이고市勢는벌서四十餘丁의暴騰을告하엿다

◇政策의 懸念으로颱風의 懸念으로市勢는昂騰一途

◇颱風이지나간後에는多少反落을示할수도잇스나米價政策의 買氣가潛在한만큼 또한深入落은不許할모양

◇來月中旬頃에는新米穀法의內容이公表될것임으로 그때에는兩派의最後勝負를決하게될것이다 그동안은姜太公의낙시질이나하고잇슬가

大藏證券 三千萬圓還償

【電通東京電話】來二十五日償還期의 第二十五回大藏證券(專賣局分)總額九千萬圓中三千萬圓을現金償還하고殘部六千萬圓은借替하기로決定하엿다

海外經濟 (國際 九日)

倫敦銀塊	一八片一六分七
紐育銀塊	三六仙一〇分三
英米爲替	四弗七七仙
米日爲替	二八弗
米棉	一三五錢高
印棉	五六錢高
스필	三弗八分七
아나콘다	一八弗三分一

朝取短期 (九日)

前場	寄付	大引	高價	低價
朝取	─	─	─	─
朝新	─	─	─	─
鐘新	─	─	三二五	三二五
大新	二三一〇	二三〇〇	二三一〇	二三〇〇
東新	一九八四	一九七五	一九八五	一九七五
日產	─	─	─	─
日海	─	─	─	─
安取	─	─	─	─
拓新	─	─	八三〇	八三〇

朝取短期賣買高 合計 一六七 累計 三六八六〇

算定代引日步

株名	算定	日步	代引	取組
朝取	七五〇	一八	[illegible]	[illegible]
朝新	[illegible]	[illegible]	[illegible]	[illegible]
大新	二四〇〇	逆[illegible]	[illegible]	[illegible]
鐘新	─	─	─	─
安取	六五〇	一〇	[illegible]	[illegible]
東新	─	─	─	─
日產	一〇五〇〇	─	─	[illegible]
日新	八一〇〇	─	─	[illegible]
拓新	八〇〇	一〇	[illegible]	[illegible]
滿鐵新	─	─	─	─
東新	二〇〇〇〇	逆[illegible]	不[illegible]	[illegible]

東京現株

株名		
東株	[illegible]	同新 [illegible]
朝銀	[illegible]	同新 [illegible]
殖銀	[illegible]	同新 [illegible]
滿鐵	[illegible]	同新 [illegible]
東拓	[illegible]	同新 [illegible]
富士紡	[illegible]	日石 [illegible]

東京短期

前場	寄付	大引	高價	低價
東新前	[illegible]	[illegible]	[illegible]	[illegible]
東新後	─	─	─	─

大阪短期比較表

	前日大引	前寄	比較
大新	[illegible]	[illegible]	[illegible]低
鍾新	[illegible]	[illegible]	[illegible]低
日產	[illegible]	[illegible]	[illegible]低
東新	[illegible]	[illegible]	[illegible]低

大阪短期

前場	寄付	大引	高價	低價
大新	[illegible]	[illegible]	[illegible]	[illegible]
鍾新	[illegible]	[illegible]	[illegible]	[illegible]
日產	[illegible]	[illegible]	[illegible]	[illegible]
東新	[illegible]	[illegible]	[illegible]	[illegible]

大阪長期

株名	前寄	前引
大株	[illegible]	[illegible]
同新	[illegible]	[illegible]
鍾紡	[illegible]	[illegible]
同新	[illegible]	[illegible]

期米 (十九日)
各地期米比較表

	前日大引	前寄	比較
大阪	[illegible]	[illegible]	[illegible]高
東京	[illegible]	[illegible]	不變
神戶	[illegible]	[illegible]	一低
下關	─	[illegible]	─
名古	─	[illegible]	─
朝取	[illegible]	[illegible]	一高
釜山	[illegible]	[illegible]	[illegible]高
大邱	[illegible]	[illegible]	[illegible]高
群山	[illegible]	[illegible]	[illegible]高
木浦	[illegible]	[illegible]	[illegible]高
府浦	[illegible]	[illegible]	[illegible]低

朝取期米

前場	當限	中限	先限
一	[illegible]	[illegible]	[illegible]
二	[illegible]	[illegible]	[illegible]
三	[illegible]	[illegible]	[illegible]
四	[illegible]	[illegible]	[illegible]
五	[illegible]	[illegible]	[illegible]
六	[illegible]	[illegible]	[illegible]
七	[illegible]	[illegible]	[illegible]
八	[illegible]	[illegible]	[illegible]
九	[illegible]	[illegible]	[illegible]
十	[illegible]	[illegible]	[illegible]

朝鮮各地期米

前場	大邱	群山	木浦
一	[illegible]	[illegible]	[illegible]
二	[illegible]	[illegible]	[illegible]
三	[illegible]	[illegible]	[illegible]
四	[illegible]	[illegible]	[illegible]
五	[illegible]	[illegible]	[illegible]
六	[illegible]	[illegible]	[illegible]
七	[illegible]	[illegible]	[illegible]
八	[illegible]	[illegible]	[illegible]
九	[illegible]	[illegible]	[illegible]
十	[illegible]	[illegible]	[illegible]

大阪期米

前場	當限	中限	先限
一	[illegible]	[illegible]	[illegible]
二	[illegible]	[illegible]	[illegible]
三	[illegible]	[illegible]	[illegible]
四	[illegible]	[illegible]	[illegible]
五	[illegible]	[illegible]	[illegible]
六	[illegible]	[illegible]	[illegible]
七	[illegible]	[illegible]	[illegible]
八	[illegible]	[illegible]	[illegible]
九	[illegible]	[illegible]	[illegible]
十	[illegible]	[illegible]	[illegible]

東京期米

前場	當限	中限	先限
一	[illegible]	[illegible]	[illegible]
二	[illegible]	[illegible]	[illegible]
三	[illegible]	[illegible]	[illegible]
四	[illegible]	[illegible]	[illegible]
五	[illegible]	[illegible]	[illegible]
六	[illegible]	[illegible]	[illegible]
七	[illegible]	[illegible]	[illegible]
八	[illegible]	[illegible]	[illegible]

日本各地期米

	前寄	前引	後寄
神戶	[illegible]	[illegible]	─
下關	[illegible]	[illegible]	─
名古	[illegible]	[illegible]	─

仁川正米

⑤三等米	一石	二〇・一〇
同四等米	一石	[illegible]
無檢查地方米	一石	[illegible]
一等精白米	六十瓩	[illegible]
在來正租	一斤	五錢[illegible]
改良正租	一斤	五錢[illegible]

仁川大豆

龍山大豆	一石	[illegible]
長湍大豆	一石	[illegible]
金汗大豆	一石	[illegible]
海州大豆	一石	[illegible]
天安大豆	一石	一三・一〇

商品 (九日)
大阪綿糸

	前寄	前引
九月	[illegible]	[illegible]
十月	[illegible]	[illegible]
十一月	[illegible]	[illegible]
十二月	[illegible]	[illegible]
一月	[illegible]	[illegible]
二月	[illegible]	[illegible]
三月	[illegible]	[illegible]

大阪棉花

	前寄	前引
當限	[illegible]	[illegible]
先限	[illegible]	[illegible]

橫濱生糸

	前寄	前引
當限	[illegible]	[illegible]
先限	[illegible]	[illegible]

大阪人絹

	前寄	前引
當限	[illegible]	[illegible]
先限	[illegible]	[illegible]

大阪砂糖

	前寄	前引
當限	[illegible]	[illegible]
先限	─	[illegible]

海外砂糖

玖瑪賓糖	一仙[illegible]
爪哇九十月限	[illegible]
倫敦九十月限	[illegible]

金融 (十九日)
朝鮮銀行券

發行高	[illegible]
準備保證	[illegible]
保證準備	[illegible]

朝銀金買入價

一匁 八圓八十錢

對外爲替

對英	一志二片
對米	二七弗二分一
上海	[illegible]錢

(朝鮮銀行建値)

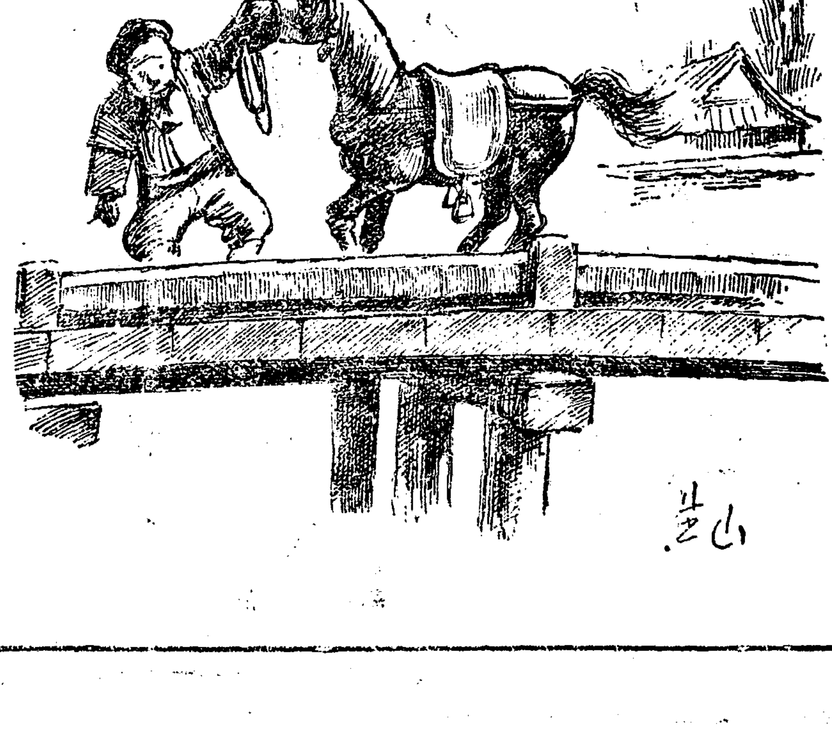

史話 雲峴宮의봄 88
琴童 作　蓬山 畵

十一의十

성종대왕(成宗大王)의 비한씨(韓)는 불행히 성종즉위하신지얼마 지나지못하여세하엿다 후궁으로ㅣ잇든 윤씨(尹)의 몸에서 왕자가 탄생하엿스므로 성종에서는 윤씨를 왕비로 책립하엿다 윤씨의 몸에서 난 왕자가 후일의 연산군(燕山君)이엇다 윤씨는 시기심이 만코 버릇이 업는 사람으로서 그 행실이 너무도 사나우므로 왕에서도 더 보실수가 업서서 드듸어 윤씨를 폐하고 사사(賜死)를 하시라고、그의론때문에 신하들을 전정(殿廷)으로 부르셧다

그때의 령의정은 허종(許琮)이엇다 허종은 왕의부르심을 밧고 입궐하든 도중에 시간도 좀이르고하므로 자긔의 누님ㅅ댁에들럿다 그러고 누님에게 지금 입궐하는사닭을 말하엿다

그러매 누님은 허종의말을 다듯고 생각한뒤에 허종에게향하여 한가지의 비유로써말하엿다

ㅡ어떤집의 하인이 주인의명령으로 마님(주인의마누라)을죽엿다 하인은 주인의 령을 충실히 복종한것이다 그러나 떼가 바뀌어서 주인의 아들(주인의 아들이면 또한마님의 아들이다)을 섬기게될때에도 그하인은 새주인에게총애를바들가

이 누님의 현명한 비유에 허종은 왜닷는배 잇섯다 그래서 누님ㅅ집에서 나와서 입궐도중 돌다리를 건늘때에 부러 낙마(落馬)를하여 부상을하고 그것을 핑게삼어 입궐치 안코 다러서 윤씨 폐비의 회의에 참석치안헛다

성종 승하하시고 연산군이위에 오른뒤에 연산군은 어머니 윤씨의 원수를 갑기위하여 그때 그회의에 렬석하엿든 대신들 긴부 살륙할때에 허종은 그회의에 참석치안흔 덕으로 화를 면하엿다 사직골에 잇는 종침교(琮沈橋)가 즉 허종이 부러 낙마한 돌다리ㅣ다

종실의 후사에 관한 의론에는 누구던 용훼하기를 꺼리지 안흘수가 업는 일이다 만약 용훼하여 자긔의 의견이 성공되는 날이면이어니와 실패에 돌아가는 날에는 그의 몸에는 반드시 조치못할 일이 이를것이다

허종의 사건은 한 괴묘한 례에 지나지 못한다 력사를 뒤키기자면 종친의 어떤 사람과 가튼 영화를 보던가 지극한 참화를 보던가ㅣ극단에서극단에의 운명을 반드시보앗다 리하건이 역모로 몰려서 해를 본뒤에도 거기대하여비평을 하는 사람은 하나도업섯다 모도 침묵을 지켯다。정당한 승계자가 업스신상감인지라 장래를 예측할수가업스며 누구나 거기 대한비판을 할수가 업섯다 섯불리비판하엿다가 후일어떤 일을겪을는지 알수업는 노릇이엇다。

종친사가운데서는 한마듸의 비평도 업섯다 신하들사가운데서도 한마듸의 비평도 업섯다 모도들 그 사건에 대하여는 눈을 감어버리고 말엇다 이런 사건에 대하여비평이라는 것은 금물이엇다 비평을 피하기 위하여 모도들 그런 사건이 잇는것을 알지도 못한듯이 분주히 그날의 커녁을 준비하고 내일 아츰의 조반ㅅ 가음을 준비하엿다 모른체 하는 이상의 상책은 업기때문이엇다 이러하여 리하건의 역모사건은 적지안흔 사람의 희생자를 내엇는데도 불구하고 한마듸의 비평도 듯지 못하고 무사평온한 가운데 취결되엿다

그들의 근친들이 남몰래통곡을하고 남몰래 억울하다고 가슴을 몃번씩 두드렷슬뿐이엇다

그일을 결행한 권신들도자긔네들의 한 일에 대하여스스로 비평을 써리고 침묵을 지켯다 그들도 만흔 말을하기가 실혀든것이엇다